中華郵政特准掛號立券按照總包特別優益遞寄之報紙（第二十年第三一四號）　內政部登記證京警滬字第十三號

立報

上海河南路五三七號電話九六五五六號

小孩有病服之即愈　小孩無病服之強壯　小孩瘦弱服之肥胖

兒科專藥　鷓鴣菜行銷全國各處及世界各埠　宏興藥房出品　總行上海南京路　各地均售

天下馳名　宏興鷓鴣菜　行銷中外

本報的內容力求大衆化新聞翔實主張公道文字簡潔編排新穎

非正式綜合會議 定於今日召開

孫科昨宴五方政協代表 竭誠希望參加各項會議

【南京九日電】據確悉，十日下午三時召開非正式綜合會談。

【本報南京九日專電】今日各方代表均有接觸，所談均集中於國大及停戰問題，中共及第三方面均希望政府展期召開國大，茲離十二日召開國大僅餘兩天，京中政治空氣甚爲緊張，今日對延期召開之說亦甚囂塵上。今晨十時，第三方面代表，在交通銀行舉行重要會議，對政府頒發停戰令後之和談局勢，有所商討，中共代表王炳南於十時三刻訪晤司徒，告知中共對政府停戰令之意見。司徒旋即往訪馬歇爾，轉達中共態度，並對時局進展交換意見，今日中午孫科邀集第五方面政協代表在私邸宴會，司徒大使亦在席，並曾發言稱：政府頒發停戰令後，本人與馬歇爾甚爲欣慰，希望從此永遠停戰，並希望各黨均參加國大，中共及第三方面代表亦發表意見：希望政府延期召開國大，先行商決其他一切問題。

中共及第三方面均盼展期開國大

孫科起立致詞，除感謝美方之盛意外，並希望明日即能召開非正式五人小組會議，並從速舉行軍事三人小組，及政協綜合小組，憲草小組會後政府代表謁主席報告。下午第三方面代表分訪司徒，王世杰，周恩來。司徒表示願與第三方面共同努力繼續調處，夜間八時孫科又約見張申府羅隆基闊於即日召開非正式綜合會交換意見。馬歇爾今日曾函周恩來，請中共方面對國民大會正式表示意見，周恩來尚未致覆，周氏定明日上午訪馬帥商談，據中共方面表示：假使政府決定於十一月十二日召開國大，則中共決不參加。

【合衆社南京九日電】馬司令日繼續努力，以解決政治方面之困難，據說：渠等將促使蔣主席延期召開國大。

國大開幕後休會說 政府未予考慮

張厲生說國大決如期召開

【南京九日電】內長張厲生對記者稱：國大決如期舉行，張氏並稱：至於外傳國大將於開幕後實時休會之說，據渠所知，政府並未考慮此事。

社會賢達代表名單公佈

【南京九日電】此次國府遴選之國大社會賢達代表七十人，係經遴選委會，由參政員中之無黨無派者，及駐會參政員與全國工程界，以及宗教職業婦女各團體推出之有聲望人士中遴選決定，其名單已於本日由國府公佈。（名單明日刊載）

【南京九日電】首都各界制憲協進會，今晨舉行成立大會。

【南京九日電】國大各項籌備工作，大體完成，籌備委員會定十日下午二時，舉行會場服務演習。

【南京九日電】國大候補人聯誼會，對于該會商請候補人列席大會一事，近經當局答復，即提國民大會討論。

國大籌委會 今招待記者

【南京九日電】國大籌委會定明（十）日下午三時茶會招待新聞界，并開放國大會場聽任記者參觀。又國大記者旁聽證申請，已于九日截止，共登記各報社二百卅單位，較預定座次超出甚多，籌委會新聞組現正漏夜趕製記者旁聽證，與出入證兩種，定十一日下午一時開始發給，惟每一單位每場祗能出席一人。

澈底改組政院 外間仍有傳說

【法國新聞社南京九日電】際此歷史性的國民大會開會前夕，接近政府人士預料政府將澈底實行改組，張羣將繼宋子文爲行政院長，張嘉璈將繼俞鴻鈞爲財政部長，吳鼎昌將代張厲生爲內政部長，交通部將改組，另設鐵道部。

張羣昨抵滬 吳鼎昌來迎

【本市訊】國府文官長吳鼎昌，昨夜專車抵滬，迎接張羣返京，聞張氏已於昨午由美飛返上海。

國大會堂的偉大標語

延安又廣播 要美軍離華

【聯合社舊金山八日電】延安電台今日廣播，中共區域人民團體代表之電文，要求美軍自華撤退，並停止援助蔣主席進行內戰。

滬國大招待站 展期結束

【本報訊】據國大代表上海招待站負責人語稱：該站本擬於十四日結束，然恐仍有國大代表絡續過滬者，故將延長結束時期。

主席昨命令立法院 憲草審議月中完成

立院定下週開會討論

【本報南京九日專電】蔣主席今日命令立法院，修正五五憲草審議案，應於本月十五日以前完成立法程序，命令內稱：該項審議案，係根據本年一月政治協商會所議定修改憲草原則，及政協綜合小組議定之三項意見而擬定，在不違反三民主義原則下，儘量容納各方意見。立法院定十一日下午三時舉行臨時院務會議，討論審議憲草案，屆時並將請國防部祕書長王寵惠列席報告。

昨例會批准中美商約

【本報南京九日專電】今晨立法院會議，外長王世杰列席報告中美商約內容，及其簽訂經過意義。頗多立法委員提出質詢，爭論頗久，結果仍以六十票大多數通過。

港案慰問團抵港 決爲死者伸冤

【香港九日電】粵省會各界對王水祥慘案後援會組織之王氏家屬慰問團，七日抵港後，八日晨到王氏家慰問，八日下午招待港九僑團代表，報告該會對該案態

各地奉到停戰令 已轉飭所屬遵行

【北平九日電】蔣主席再頒停止衝突令，北平行轅已奉到，立即分令所屬一體遵照。

【太原九日電】蔣主席八日所頒發之停止衝突命令，第二戰區長官部暨晉省府接奉後，已分別轉飭所屬恪切遵照。

【鄭州九日電】此間綏署九日午奉到蔣主席頒發停止衝突命令，當即轉知所轄各部隊切實遵行。

【瀋陽九日電】主席八日所頒停止衝突命令，瀋陽行轅已於今晨十時五十分奉到，當即轉知所屬，切實執行。

高院昨審 周逆作人

【南京九日電】周逆作人今日上午十時五十分受首都高院第四次公審，直至午後一時辯論終結，庭諭十六日上午九時宣判。

丁逆默邨下週開審

【南京九日電】首都高院今日宣判偽北京市長兼警察局長余逆晉龢，判處無期徒刑。又丁逆默邨案，以證件調查需時，高院檢察處近始偵察完畢，起訴書已擬就，聞下星期一可提公訴。

主席頒佈停戰令 美方印象良好

對國大也極感興趣

【華盛頓九日專電】蔣主席對所有國軍頒佈之停戰令，刻已在華府官方產生一良好之印象，各方認爲此一意義重大之舉動，將便利並加速馬司之努力，又華府對則將於十二日召開之國民大會，咸具極大興趣。

魯全境戰事激烈

【青島九日電】共軍萬餘八日夜向我即墨進犯，經國軍反擊不支潰退。

【青島九日電】膠縣外圍八日夜有共軍五萬人，同時進擾，與膠縣駐防國軍激戰，至九日共軍被擊退。

國軍直趨龍口

察共軍圖再斷平綏路

【聯合社北平九日電】政府軍進攻山東半島北部沿海共軍陣地，今日已開始與時間賽跑，期在十一日午刻停戰命令生效前，先將東北與華北間共軍海道交通截斷，一部國軍刻已在龍口登陸，於海濱設立橋頭堡，佔領掖縣國軍，正向龍口進攻，預料即可收復，膠濟綫東段全綫均有激烈戰事，共軍已發動全面運動戰，謀轉移國軍攻勢，政府方面承認共軍已佔領安邱，及復奪平度。

【本報天津九日專電】平綏路搶修東段已越懷來，西段至辛莊，共軍死灰復燃，日來集結兵力二萬二千餘，竄犯桑園涿鹿等地，圖再斷平綏綫交通。

【歸綏九日電】綏據察北康保之共軍，近向北移動，企圖不明，該處國軍於五日入駐該城

國大開會前夕

代表生活不用担心 巍巍巨廈等待來賓

【本報南京通訊】國大準期十二日開幕了，代表額定二千四百人，再加上新聞記者席來賓席等，座位將近三千，眞是空前盛會。

這次大會主要任務是制憲，憲草本有三種，以那一種爲藍本，亦會一度有過爭執，但在十一月二日，國大開始報到的那一天，洪蘭友會稱：「憲草將以政協憲草審議會者爲藍本。」

國大各代表名單，已由政府分批發表，僅留各黨派名單尚未公佈，除了各黨派代表名單之外，尚有個枝節問題，就是參政員提出要求參加國大，此事當局正考慮中。

大會堂係陶馥記營造廠承造的，廿六年十月完工，由故主席林森親筆題字，抗戰勝利後，即經修理，最近並且日夜趕工，國府路上塵土飛揚，有數十名夫役運用「壓道機」修理路面，加鋪柏油，會場巨廈旁之曠場，作爲停車場，在場的四週，也都建築平房，會場內部，大致業已佈置就緒，會場的主席台正中懸巨幅國父畫像，旁配以鮮明之國旗，主席台上有主席團席位，前排七席，後排十五席，主席台前，有兩個講台，置有擴音器，場內樓上下，席次排列整齊，會場的景象肅穆莊嚴，電炬通明，主席台左右之電表決器，左面業已裝好，右面則尚在整理線路，會場三樓，各代表衣帽間，招待處，休息室，都已粉刷得煥然一新。此數日後冠蓋雲集之會場，已經摒擋等待他的嘉賓了。

另一面在新街口國貨大廈的對面社會服務處，亦是高朋滿座，在等候報到，代表們報到手續，預習時要六十五分鐘才能完成，代表報到的手續，先到簽名處簽名，然後退至長檯去填報到表，報到表逐項填畢後，至收件處交報到表，並檢交證件及像片，換取號牌，取得號牌後，便請至休息室休息，大約一刻鐘，便有人來唱號，請取領各項證件。此時櫃台上擺齊數個籤筒，代表們在此地抽籤，籤上號碼表明席次，這全碰運氣的，抽籤以後，便上二樓去接洽住宿等事，住宿有宿舍，不願住的可取現金，其他吃飯券，洗澡券，以及交通工具等，統統接洽後，這時代表先生就可以換了一個大紙包出來了，這時走出報到的大門，如果要吃飯，有中西大餐廳特約好了，另外有洗澡券，有交通車，代表購物八折的商店，有五處大招待所可以住宿，如此這般，代表諸君可以安心的在首都住下了。

現在距開會日期僅有數天了，報到當一天一天熱鬧了，這次大會制定的憲法，將奠定中華民國的萬年的基石。

黃金大戲院　電話：八四一一一
今天日戲　大翠屏山　時遷偷鷄　石秀探莊　查頭關　八大鎚
今夜雙齣好戲　安天會　春秋配　問樵鬧府　打棍出箱

天蟾舞台　電話：九〇五六〇
今天夜戲　（李）玉茹　（李）少春　（葉）盛章
（全部）百戰（興）中唐

中國大戲院　電話：九一七七七
今天日戲　轅門射戟　挑華車　（梅）蘭芳　（楊）寶森　法門寺
今天夜戲　借趙雲　戰滁州　洪羊洞　春秋配

共舞台　電話：八四八〇八
今天日戲　（第三集）七劍十三俠
今夜隆重獻演　第四集　七劍十三俠

大舞台　電話：九〇二〇〇　九二〇二〇
今天日戲　金雁橋　戰馬超　取城都　單刀會　追遙津　翠屏山　狄青招親
今天夜戲　荒江女俠

皇后大戲院　電話：九七七七七
上午十時開始預售★欲免向隅請尚光臨定座
新歌十二隻！　鶯飛人間　場面偉大之至
日夜四場　二時　四時半　六時三刻　九時一刻

要建設新中國必須提倡工業化本報願竭誠爲全國工業界服務

生活指數研究委員 明日晉謁吳市長

會商生活指數編製問題

總工會決請市府改善計算方法

【本報訊】關於生活指數之編製問題，本市工界人士因攸關勞工本身權益，故甚爲關切。茲悉：吳市長定明日下午四時，召集總工會常務理事七人，生活指數研究委員十五人，在市政府內會商一切，并有所指示，上項奉令召集之人員，定明日午後二時在總工會集合，略事商討後，再往見市長。

【本報訊】市總工會於昨日下午舉行常務理事會例會，出席水祥雲，葉翔皋，梁永章，方如升，桂甫峯，仇長江等，即席議決要案七項：㈠關於生活指數編製問題，決定呈請社會部根據前呈請市府七項建議，要求轉咨上海市政府，改善計算方法，㈡決定以後勞資仲裁程序：A每遇有仲裁案件，請求市府在三日前通知總工會。B呈請恢復民廿六年仲裁辦法，勞資雙方均得派代表到會陳述。D仲裁決議應由市長作最後決定。D通知各仲裁委員，每屆接獲仲裁通知後，應邀集當事工會徵詢意見，并於事後將裁決情形向之解釋。㈢前招待國大代表時，所陳意見七項，應書面印發與各國大代表，俾作提案時之參考。㈣繼續調查工界抗戰有功人員。㈤失業工人救濟捐款限期結束，由葉翔皋氏負責辦理。㈥電慰武進縣人力車慘案。㈦組織資料室屬宣傳科管轄。

技術工作競賽

各工廠組競選委會

競選辦法亦經決定

【本報訊】社會局於昨日午後二時，在該局大禮堂，召開上海市各工廠舉辦技術員工工作競賽座談會，到市商會劉鴻基以下，各業公會代表二十餘人，經討論後，通過該項競賽辦法，計開：㈠本市各工廠技術員工工作競賽，依本辦法之規定辦理之。㈡爲推行競賽及評定競賽成績起見，特組織技術員工工作競賽推行委員會。㈢技術員工工作競賽推行委員會，以左列人員共同組織之，㈠上海市社會局代表二人，㈡上海市總工會代表二人，㈢上海市商會代表二人，㈣國營工廠主管機關代表各二人，㈤各工業同業公會代表各一人，㈣爲便利實施起見，於推行委員會之下分「組」辦理，各「組」之分劃，以呈准上海市社會局備案之工業同業公會爲基準，以一業一組爲原則，必要時社會局得視實際之需要，併數業爲一組或分一業爲數組。㈤各「組」之業務由社會局代表一人，各該業公會代表二人，該業國營機關代表各一人會同負責，必要時得聘請熟悉該業之公正人士參加。㈥各「組」應規定該業技術員工競賽項目及競賽方式，並斟酌實際情形，選擇具有規模之工廠若干單位爲「指定競賽廠」。㈦「指定競賽廠」應選定平日工作能力優越之工人參加競賽，並將工人名單提送各該「組」，並逕向「組」商洽競賽手續。㈧未被選爲「指定競賽廠」之工廠，其平日工作能力優越之工人，亦得參加競賽，由工廠主管人依第七條之規定辦理之。㈨參加競賽之工人，以其在原工作工廠舉行競賽爲原則，必要時得經該「組」之同意，借用「指定競賽廠」舉行競賽。㈩各組競賽工作完畢後，由「組」將各參加競賽工人之競賽成績詳細塡明，並簽註意見彙報社會局，其表式另訂之。工人競賽成績，應就「質」與「量」兩項並重，其製成品之不合於該業一般之工作標準者，取消其競賽資格。塡寫表格時，對於使用機器原料周圍環境附屬設備，以及其他各項與工作條件有關之因素，均須分別詳細註明機器之製造年份，製造廠名格式效率消耗程度等項目，尤宜盡詳記入。⑪工人參加工作競賽時其工資仍予照給。⑫各廠參加競賽之工人，以每一項目不超過二人爲原則，惟工廠工人人數衆多者，得經該「組」之同意另定之。⑬發現工人競賽成績，有謊報及其他不正當之行爲時，除將成績作廢外得酌量懲儆之。⑭本辦法由工作競賽推行委員會決議通過施行之。同時據記者獲悉，此次舉行之工作競賽辦法，規定各業先行設立小組，將各項出品及參加競賽之工人規定後，屆期即依據所塡表格參加。

薪水階級

訓練各種勞動技能

使他們都成爲青年幹才

爲勞工們的後一代着想 各大工廠皆應羣起仿放

——中紡員工子弟學校參觀記——

【本報特寫】普及教育！搶救失學兒童！在目前已成爲當務之急，我國勞工階級的教育程度，大都幼稚得很，有些，甚且連最普通的詞句都不無識，爲工界的前途，與他們的後一代着想，勞工子弟學校的設立，在目下已是刻不容緩的事了。

中國紡織建設公司，是本市最大的紡織機械廠，他們及她們因爲國營關係，一切籌劃及設備，亦是最前進，最能實現的一個模範工廠，牠分佈在滬西及滬東楊樹浦一帶，那裏擁有數十萬的男女職工們，在替紡織界效勞。今年春初，公司當局即着手進行設立中紡公司員工子弟學校，經過了短時間的籌備，目前已次第開學上課。

依照公司的計劃，設立六個分校，一校及二校在楊樹浦，三校在振椰路，四校在澳門路，五六兩校因地址關係，目前尚未開辦。記者於深秋天氣的一個上午，冒着寒意，去參觀了他們開設在澳門路上的第四校。

矮矮的平屋，曠闊的場地，與四週隨野風吹來的花芬氣，一切都顯示出了鄉村風味，學生們那種樸素的衣服，與誠厚恭敬的態度，已足夠代表了整個的校風，他們及她們，是社會的棟樑，國家未來的主人翁，一切的一切，留在記者腦海裏的，是美觀，是整潔。

上課了！鏜鏜的鈴聲，喚醒了在草地上遊遺的學生們，乃依次端坐在課桌上遊聽他們老師的講解，有些，在朗誦着課本，抑揚的聲調，流露出了一片天眞，使記者看着這幅感人的畫面，回憶起了自己的童年。

學校的組織，設立校長一人，由廠中的工務處長及科長兼任，校長以下，設校務主任，主持校內一切，以下分事務員及教務員，故管制方面可說是相當的嚴密。

四校目前從幼稚班起，至高小止，共分十一級，學生內部有五百九十六人，工人們的子弟佔了一大半，此外，爲一部份職員的子女，他們除了書籍須自辦外，其他學雜費等，全部由公司方面負担。

依照教育部的規定，他們與普通學校同樣辦理，訂定六個月爲一學期，每月並舉行測驗，四校因籌備關係，在四月初方始開學，爲了補充課程的不足，故今年暑期內，他們繼續上課，在溽著困人的天氣下，他們這活潑的一羣，終日紡誦不輟，實在令人感佩！

教員方面，以女性佔大多數，她們因爲有耐性，能任勞，且每個都是循循善誘的師範畢業生，教學上無疑是有豐富的經驗，同時，她們因爲負担輕，生活安定，故每人都能從本位上努力，發揮她們教育後一代的神聖使命！

學程的編制上，低級部着重體格訓練，中級部偏於勞動工作，高級部則完全以生產爲原則，如此，可使他們非但得到了基本的學識與健全的體格，同時，還造就了他們生產的技能。

目前，校中每星期舉行各課研究會一次，對於各項課目，隨時在迎合着兒童們的心理而變更，這樣，成績上自然在飛一般的進步。

此外，校方在課室外餘地上，開闢了一個小農場，由高中級學生實習種植菜蔬及瓜菓，學生們須親自灌溉施肥，到了成熟的時候，那個學生收穫品如最豐盛碩大，校方例得給予獎勵，這樣，可引起他們的興趣，菜蔬等由校方經手，代爲售出，將收入積蓄起來，預備舉辦兒童們的各種福利設置。

據該校校務主任鮑文希君告記者，校方目前正在計劃另設初中部，訓練學生們造成各種勞動技能，並設法開設小工場，成立各種機械模型，他們將來個個都成爲「學以致用」的青年幹才！

以上各點，因公司預算尚未統籌劃入，故一時間尚不易辦到，因各校學額有限，中紡員工們的子弟，還沒有普遍的享受到求學的機會，這點，鮑君是深表遺憾的。

勞工子弟們既得了一個教育機會，從而可去教化他們的家庭，改除工友們過去一切不良的習慣，使他們養成正當的娛樂，正當的消耗，這種工作，是她們全體教職員們唯一的職志，亦就是他們公司當局舉辦職工子弟學校的一番苦心。

總之中紡公司的子弟學校，是代表了上海整個的工業界，牠的一切，無疑是前進的，爲我國教育前途着想，爲勞工們的後一代着想，記者希望本市各大廠商，皆應羣起仿效！

勞資評斷會

昨開五次常會

【本報訊】社會局勞資評斷會，於昨日午後二時，在該局會議室舉行第五次常務會議，由局長吳開先氏任主席，到警備司令部譚煜麟，公用局李開地，商會徐寄廣，及各業代表等十九人，經討論各項提議，計有㈠皮鞋業改善工資問題，須再度調查後交該會審議。㈡英商煤氣公司各職工工作衣，如實際上需要時，每人每年可發一套。㈢絲織業同業公會呈請減低工資事，經調查下認爲該業目前情況已漸好轉，所請暫予保留。㈣員工年終休假問題，經建議向社會部請示核准後施行。㈤華聯鋼精廠工友爲調整等級及支配工作事，准如所請。㈥關於本市生活指數編製方法，日內即予公佈。

人力車工會 改今日成立

【本報訊】人力車職業工會原定昨日舉行成立大會，嗣因籌備不及，改於今日上午九時在淮安路二八八號舉行，屆時各有關機關均將派員出席。

吳市長親自調解 運米糾紛獲解決

組特種委會主持分配

【本報訊】蘇州河碼頭工人與肩運工人之運米糾紛，還延數月，雙方均蒙受損失，昨日上午十一時，吳市長親自召集該地碼頭工人代表唐靠山，肩運工人代表王富元等，剴切曉諭，勸令雙方和好，列席者尚有市府勞資仲裁會錢乃信，市總工會祕書長梁永章等，經一致議決，以後該地食米之起卸工作，由肩運工人承運三分之二，碼頭工人承運三分之一，此項分配工作，將由社會局，總工會，米糧公會，蘇州河碼頭工會及肩運工會等，短期內組織一特種委員會分配之，此一懸案，終告圓滿解決。

工訊片片

【本報訊】沙法業事件，因仲裁書中條文爭執，雙方各走極端，致演成若干不良後果，總工會理事長水祥雲，於日前走訪勞資仲裁會錢乃信氏，會商善後辦法，經提出意見三項：㈠不住店長工，每於停工時膳食仍由資方供給。㈡職工服務不滿三月者，均作爲臨時工，未滿三個月解僱，亦按臨時工待遇辦理。㈢工人倘因路遠不能至廠中吃飯，可由資方發給代金。此三項辦法由錢乃信氏勸告資方接受，於日內答覆，職工怠工部份，昨由水祥雲勸告復工，昨日怠工工人已部份復工，此事日內可望完全解決◆本市恒豐紗廠前以膳食太差，致引起工人摔碗毀櫈，跡近暴動，廠方會開除主使工人薛洪生唐小弟兩人，結果引起全體工人之反抗，該業工會亦支持工人，表示聲援，廠方則堅主開除，雙方態度激烈，社局已再予勸解，但迄未爲雙方接受。

上海市總工会 公告欄

上海市總工會通知　卅五年十一月七日　福字第二四三號

事由：奉令加強實施職工福利金條例等法規推進勞工福利事業一案通知遵辦具報以憑彙轉由

案奉

上海市社會局市社35勞一字第二四八三四號訓令內開：「案奉社會部本年九月三十日京福二字第八零九零六八號訓令內開：『案查關於加強實施職工福利金條例等法規，推進各省市勞工福利事業一案，前經本部規定應行辦理事項，於本年四月十二日通令各省市社政機關遵照辦理具報在案，茲以本年度已過大半，在此復員期間，各省市現有工廠礦場及其他企業組織，與工會數字職工人數成立之職工福利委員會，暨福利社數字及辦理福利事業情形如何，甚少綜合具報，當茲推進勞工福利事業，對於安定勞工生活及社會秩序，關係極爲重要，各該省市除應遵前令切實辦理外，並應注意㈠各工廠礦場及其他企業組織與工會所在地，屬於各該省市社會處局或民政廳所在地者，應由各該處局廳派員就近切實督導，依照規定辦理。㈡各工廠礦場及其他企業組織，與工會屬於縣市政府所在地者，各該省處廳應飭令該縣市政府，派員就近切實督導依照規定辦理。㈢各該省市政機關，應將各該省市之礦廠及企業組織及工會數字，工人數字，成立職工（或工會）福利委員會及職工（或工人）福利社數字，連同辦理福利情形，遵照本年四月十二日令發之表式，依限調查彙報到部，以憑查考，以上各項除分令外，合行令仰遵照辦理具報爲要，此令。』等因奉此，自應遵辦，除由本局派員分赴各重要工廠工會，以及其他企業組織巡迴督導，依照規定辦理外，合行令仰該會迅將現有工會及他企業組織數字職工人數，成立工會福利委員會暨工人福利社數字，連同辦理福利情形，遵照本年六月十八日令發之表式，依限調查塡報到局，以憑核轉勿延爲要此令。」等因奉此，自應遵辦，當於本年六月二十八日隨令附發表式，限期塡報來會在案，查遵辦者尙屬少數，合再通知迅予依表塡報送會，以憑彙轉勿延爲要。右通知各產職業工會。理事長水祥雲。

鶴鳴鞋帽商店

實行民主須提高勞工文化水準本報是勞工團地代表工界說話

外長會議決議 特港問題會外解決
南表示願與西方國修好

【合衆社紐約八日電】四外長今晚採取驚人行動，將特里雅斯德問題無限期展緩討論，渠等相信在會外洽商此項嚴重問題，定有進展，此項建議爲貝爾納斯所提出，貝氏此項建議乃與南斯拉夫外長及南駐美大使商談後一日，及狄托元帥宣佈允許哥利左拉與特里雅斯德通商後所提出，貝氏此項建議未曾辯論即通過，同時貝文，莫洛托夫，皮杜爾，同意繼續討論對羅馬尼亞，保加利亞，匈牙利，芬蘭和約，然後再討論對義和約。

【路透社紐約八日電】南斯拉夫外長西密徹今日在此晤英外相貝文時，曾表示南國願與西方國家修好，滿意解決特港及南義疆界問題，以消滅永久摩擦原因。

【法國新聞社紐約八日電】義大利駐美大使泰奧安厄，本日以義國政府公文一件，遞交四國外長，對於南斯拉夫總統狄托所提出的建議，表示抗議。

【法國新聞社特里雅斯德八日電】義國民族解放委員會，發表公報稱：民族解放委員會，雖反對將義國任何領土割讓與南斯拉夫，但認爲義南兩國應即舉行直接談判，俾依照國際正義之原則，爲維尼齊亞基里亞問題，覓致解決辦法，以樹立義南兩國人民之和平關係。

英艦駛入阿領海 烏克蘭提出控訴

【合衆社成功湖八日電】烏克蘭代表今日指責英國艦隊行駛阿爾巴尼亞海岸，準備將來與阿爾巴尼亞引起衝突，而責阿國爲侵略者，烏克蘭此項控訴乃在聯合國政治安全委會激烈辯論新會員申請時所提出。伊拉克，中國，土耳其代表均支持巴拿馬，菲律賓，埃及建議，要求安全理事會重行考慮阿爾巴尼亞，外蒙古，外約但，愛爾蘭及葡萄牙申請入會事，烏克蘭代表繼蘇代表之後，贊成阿爾巴尼亞及外蒙古入會而拒絕其他三國。

五國入會將由大會討論

【路透社紐約成功湖八日電】美國代表團也決定支持由安全理事會重新審查阿爾巴尼亞，外約但，外蒙，愛爾蘭，葡萄牙五國加入聯合國的聲請，會議決定交大會討論。

【中央社紐約七日專電】蘇代表葛羅米柯，七日於聯大政治安全委會中，對申請加入聯合國者的資格，提出新標準，他主張委會應考慮申請國在二次大戰中的行爲及態度。

美國撤回駐阿代表

【合衆社華盛頓八日電】美國務院宣佈，美政府無法覓取承認阿爾巴尼亞的途徑，阿政府即將駐該國的美政治代表團撤回。據稱：賀克斯哈政府，拒絕承認美政府與前阿王佐革一世所訂的條約，僅高抬仲裁條約，是項歸化引渡等平常事項。美政府以爲代表團留駐阿國，已無作爲。

南非要合併西南非 各國表反對

【合衆社成功湖八日電】南非建議合併西南非案，今日在託管委會遭遇指責，瓜地馬拉嚴厲指責此項要求與聯合國原則不符，提克認爲該地人民是否願意，不無懷疑，海地代表主張拒絕此項建議，哥倫比亞，智利，澳大利亞，古巴，南斯拉夫，及聯合王國將在下次會議中申述意見。蘇聯則將延至星期一或星期二發言，聯合國大會祕長雷伊認南非合併計劃違反聯合國憲章。

美艦將再訪近東 國務院已於昨日批准

【華盛頓九日專電】美海軍部稱：美在地中海的艦隊，定本月下旬及十二月初旬，訪問近東及希臘各港，國務院已批准美航艦巡洋艦驅逐艦等，於赴黎巴嫩的貝魯特與希臘的比里猶斯作例行訪問以後，當再往訪土耳其伊斯密爾，及馬爾馬拉。另一艦隊驅逐艦及巡洋艦將訪埃及亞歷山大港，及沙特阿剌伯與克里特島等。又應墨西哥之邀，美海軍部並派防潛巡邏機四中隊，參加十二月一日新當選總統艾勒門的就職典禮。

英作戰司令赴美 商美徵用加基地

【路透社倫敦七日電】關係方面相信英國海陸聯合作戰部隊司令萊柯克少將赴美國，係將英方關於美國徵用加拿大根據地的意見，告知美方，勃克克元帥及蒙哥馬利元帥，最近訪問北美時，已就此事與美加兩國作初步性談話，同時，英國希望加拿大北極之建立美國基地，以增強其北極防務。英方則認爲加拿大非得美國大量之援助不能完成此一任務，前月前非正式[illegible]

佛朗哥政權 經濟制度
白俄提議美國反對

【合衆社紐約九日電】今日聯合國大會，白俄代表主張對佛朗哥政權斷絕經濟關係，因美代表表示，不對佛朗哥政權以強制手動而告失敗。

法建議開三國會議 商討猶太移民問題

【路透社倫敦八日電】外交部發言人稱：法國知照英美，建議於十月三十一日召開三國會議以討論猶太人移殖西歐問題的照會，至今日方始送交巴黎的英大使館，在法國提出這項照會前，英國曾致牒法政府，對法方未能防止猶太難民自法國南岸登輪往巴勒斯坦表示抗議。

【路透社紐約八日電】穆威方面稱：法外長皮杜爾頃接獲署名猶太解放協會所發的函，要求皮氏建議將巴勒斯坦問題列入聯合國大會議程以內。

決不改變 美對聯合國態度

【合衆社成功湖八日電】范登堡在預算會稱：[illegible]議款等討論，及此間人士謂此項建議原則，及人工與原料之使用，則爲第一件工作云。

電】范登堡今日在聯合國預算委會宣稱：不論美國下屆執政者爲共和黨抑民主黨，美政府決與聯合國衷心合作，以抵抗侵略，及獲得公正和平。

法競選激烈
天主教會捲入漩渦

【路透社巴黎八日電】法國競選運動今日已進入最後的二十四小時，預料投票將更趨踴躍，內政部官員就各地所得報告觀察，預示選舉結果，不致有重大變更，人民共和黨與共產黨所獲票數可望略增，「戴高樂聯盟」雖將奪取人民共和黨一部份票數，但天主教會方面，可望支持人民共和黨。此外共和自由黨及左翼共和黨各區分別支持人民共和黨及社會黨。共產黨領袖陶雷士已因教會涉入政治而大施抨擊。

杜魯門內閣 舉行會議
討論撤銷統制制度

【路透社華盛頓七日電】杜魯門內閣於今日舉行普選後的第一次會議，討論撤銷全部統制制度計劃，相信物價（除租金及糖價外）及工資管制的撤銷已在準備中，杜魯門總統於下星期內即可作肯定的決議，屆時或當發表正式聲明，而其未來行政計劃亦可於該項聲明內獲其線索。

社論 停戰令頒發以後

停戰令頒發了，同時發佈的是蔣主席對時局的聲明。然而各方反響如何？其可能的發展如何？是否能夠導致永久和平統一的局面？這是緊接着一陣喜悅而來的問題。人民對虐疾式的時局發展已經領受夠了，對於任何動人心魄的消息，無論好的或壞的，都不敢遽作論斷，今天的停戰是否即是永久的和平，誰也不敢下肯定的答復。

是的，人民需要和平，全國需要和平，世界也需要中國的和平與安定。在和談與戰爭纏擾了一年的今天，制定國家根本大法的國民大會行將開幕，停戰令的頒發，無疑是符合時勢的要求，是挽救國家民族厄運的大智大勇的舉措。在這一點上，我們不能不稱讚政府的容忍與寬大，不能不說是政府對現實局面的軍人讓步。但是反響如何呢？首先中共代表團對記者答復稱：「國民黨政府單方面所宣佈之停止其他軍事行動」，事前既未與中共代表協商，而「爲防守現地所必需」的除外，仍可作一切軍事行動的藉口。至政治方面所提之一切辦法，均與政協決議及其程序相違背，因此談判前途，實未容樂觀」。這些話，不僅否定了停戰令的樂觀看法，抑且在軍事上預伏着許多接踵以起的令人憂懼的問題。其次，第三方面則抱疑慮的態度，認爲　主席聲明中之辦法與政協決議仍多出入，對政府保留各黨派國大代表名額和憲草審議會未完成之憲草交付國大決定及預留修改憲法期間各點，認爲將貽國家未來無限糾紛。這樣看來不但停戰令的徹底執行頗成問題，就是將來政治商談也伏着許多暗礁。至於東北及膠東兩處戰場正打得火熱，一時是否能停下來，停戰令既是片面的，政府軍停了共軍是否願停？這都是令人憂慮的實際問題。這些反響只有使熱切希望和平的人民倒抽一口冷氣。

國大是決定如期召開了。停戰令即將於今日十二時起生效了。假定停戰能夠眞的徹底執行，和平終於實現，那麼，雖然政治問題暫時不能解決，和平總是可貴的，在和平中再走上協商之路，總是好的。最可怕的，就是今後時局的發展或將趨於「你開你的會」，「我開我的會」，甚至於「你打你的」，「我打我的仗」，那就將置中國於眞正的分裂；將以和平的外衣，罩着漫天烽火，將令中華民族淪於萬劫不復之地。

政府爲求實現舉國一致的憲政，始終希望在野各黨派提出國大代表名單，在　蔣主席八日的聲明中更爲各黨派萬一堅持不提名單，預留參加地步。在這裏我們幸而看見到了一線光明。　蔣主席的聲明是懇摯的。他說：「吾人必需克服任何偏見猜疑仇恨之情緒，並應超脫一切困難，以貢獻於全民之利益，而今日全國人民最迫切之需要實爲和平與安全。」在此關係國家盛衰的重要關頭，我們亦唯有爲全國人民請命，爲挽回一息的國家請命，希望政府和在野各黨派不再放過這一和平機會，拿出偉大政治家的風度相忍相讓，互諒互助，從國家和人民開拓一條民主和平之路。

證券大樓六四二號 **同茂證券號** 電話：九二四八四　九五五四六

河南中路五八〇號 **晉成錢莊** 電話一八四二〇　一七〇三九　一六四七二

中央路華僑大樓六一〇號 **大昌證券號** 電話一〇六九九

南京路慈淑大樓七樓 **維昌證券號** 電話九七三五六

大光明 今長十午半 映同院開 二時半　五時半　九時一刻 琪泰，納爾合演 彩色巨片 **狂戀**

國泰 加映早場

美琪 **南京** （明晨兩院加映早場） 二時半　五時半　九時一刻 瑪麗蒙丹，強霍爾，杜班，恩貝合演 彩色 **尼羅河女皇**

麗都 午十時長 九時半 二時半 埃洛弗林演 抗戰巨片 **自由之火**

九星 電話二二八三六 今日夜 天際 鐵軍 **秋海棠**

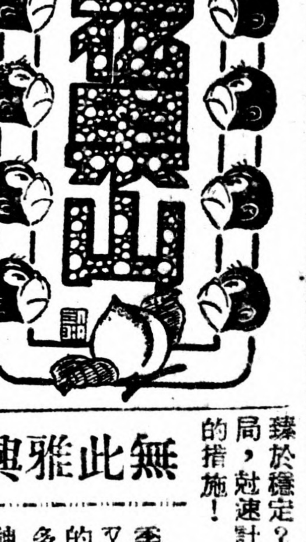

江南地主江北佃
·蔡萊白·

常熟縣的規定，因爲官糧出於業主，業主出於佃農，所以抗租即等於抗糧，如有鼓動抗租者格殺勿論。

蘇北收復區，上面的規定，地主還將不得對佃農報復，并且由政府代懲其懺將三十五年度田租也命令地主豁免了。

常熟并不在共區，既號常熟，當然不怎麼荒歉，佃農抗租是否有其迫不得已？何致以格殺相威脅？蘇北佃農在共黨卵翼之下，歷年來便宜也討得心滿意足了，相反卻確得優待，以此看來，不靠田地吃飯則已，靠田地吃飯，應當做「江南地主江北佃」。

說穿了，不值一錢。不論是那邊，都是太上地主化，江南是瓜分了佃農，江北是共黨和佃農聯擋，排擠了地主，不是爲佃農也不是爲地主，完全各爲自己打算罷了。

性命交關
·江上楓·

是月也，有人稱之爲「漲價月」，揆諸事實，信非虛言！

不料在一片漲價聲中，我們根據零星的報道，又另外發現了幾種在數字上另一增漲的事件，第一，失業人數增漲，第二，宣告清理的商店增多，第三，據說繼二十五元以下的法幣逐步收回銷燬的消息以後，盛傳五千元及萬元法幣與五百元關金劵，將應運問世，不僅是票面數字的增加，抑且是證明了通貨發行額的膨脹，失業人數的增漲，可以說是「游力」充斥，如許充斥的「游力」，要是不設法導之以入正軌，儘讓他在動盪的社會上波動，其「嚴重性」爲何如：

清理的商店增多，市面愈顯得不景氣，失業的人也愈多，社會的「恐慌性」，必因之愈甚。萬元鈔等之發行，雖也祇是個傳說。但是一朝認爲「此一時，彼一時」，眞個翩然滋止，其對於物價等等「影響性」又如何？

我就心着三「性」高照，哀哀小民，眞有些「性命交關」！

如何使充斥的游力，入於正軌？如何使蕭條的商業，趨於繁榮？如何使舉足輕重的通貨，

迎牛
·儒嬋·

報載：聯總爲協助我農業復原，設法將農具運華外，最近將安南水牛一千頭運華，作爲蘇南農田耕牛之用云云。

號稱一個農業國家的中國，運耕牛也要進口，這未免是一個笑話。可是經過了八年戰爭蹂躪的農村差不多到了荒蕪的地步，這點不單是從幾位熱心先生口中所呼籲救濟農村破產的話中去體驗出來；的確，你到任何一個農村中去走走的話，差不多都是十室九空的衰落現象：不但耕牛缺乏，連最基本的耕具也不能凋全，所以這次的聯總運來水牛一千頭來作爲耕牛，我眞要說一聲：來得正好！

然而我想可能的中國政府也許會誤解聯總的好意，給牠一個「來非所用」，那眞有點寃枉我們的這一千頭水牛。

不是我杞人憂天的話，我眞担憂這一千頭水牛一到中國其生命就難保長久。中國耕牛的缺乏，最大的原因是爲了宰殺太多所致，上海一地所宰殺的耕牛恐就不是一個小數目吧！而這些又都是來自農村的耕牛，農人爲了生活不得不出賣而多費一點人力了。前幾天有人談到牛皮消耗過多，像皮包皮箱皮鞋之類尤消耗了多量的牛皮；所以就提倡軍人應穿布底的鞋子，以節省耕牛的犧牲，俾增加農業的生產率。我想這就是一個値得提倡的好辦法。

我希望于政府者，不要辜負了聯總助我農村復原的一番好意，也莫使這一千頭水牛再牽進殺牛公司。

無此雅興
·柯風·

桂子飄香的季節已過，該又是持螯賞菊的時光了，是多麼使人感到神往的季節！但持螯賞菊畢竟還是一般所謂「文人雅士」「騷人墨客」們的雅事，但在此時局動盪，兵戎未戢，遍地飢荒！生活程度日高的現在，在此秋高氣爽，菊茂蟹肥的季節裏，能有多人來一嘗這番「雅興」？就是說有，但礙於蟹價的昂貴驚人，終也難「一了所願」，尤其是我們文人，以一月所入，聊維生活尚嫌不够，更遑論這末一套「雅興」了。

師資缺乏
·心秀·

「十年樹木，百年樹人」，可見樹人是多麼的艱鉅，不但要長期栽培，而且必需要有良師，纔能「春風化雨，作育英才」，有了良好的師資，自然也就有良好的「學風」。

但是，目下師資的缺乏，實在是一個嚴重的問題，不要說工程，理化，等專門學科，即以國文而論，有幾個在私立學校，教高中國文的老師，那種國文程度，的確是莫測高深，使人不敢領教，眞是「好爲人師，誤盡蒼生」了！

這不能不認爲是教育前途的隱憂吧！不知教育當局「高瞻遠矚」到沒有？

什麼東西
·靜觀·

在筆記上面，載着一個過江文人，到金陵妓院，對所歡者說：我是一個名士。那妓女不慌不忙的回答他，名士是什麼東西，値幾個錢呢？可謂語妙天下。

本月二日杭州苦力參議員趙延芳拉着黃包車經過街口時，適遇第一次使用之紅綠燈信號，他是莫名其妙，因此與警察發生爭執，帶進局子。他馬上取出名片，證明身份。那警察說：市參議員是什麼東西；結果還是把他關到木柵子裏，不買這本賬，什麼東西後先相映，堪稱無獨有偶。

羅敷媚
爲悼念亡婦鳳君作 ·翅鵬·

孤鴛語盡凄涼味，獨守空房。獨守空房，同穴同衾夢一場。今生縱有他生約；來日茫茫。來日茫茫，泉下可知歲月長？

瑀來憂思如山積；騙遺無方。騙遺無方，獨藹襁褓總可傷。干戈擾攘難爲活；夙夜勞皇。夙夜勞皇，闔紘應覺膠續；莫自因循。悔不隨君到北邙。莫自因循，不求君諒君能諒？一念遺言一愴神。感刻深恩。感刻深恩，豈爲新人忘舊人。

山中人語

◆勝利前敵僞勢力下，不得不「低頭」。勝利後老百姓還是不能「出頭」！何怪大家對現在大局「搖頭」！（葉萍）

◆菊花展覽會在復興公園舉行，門票由二十元，提高到兩百元，有人認爲太像「生意經絡」。（篤行）

◆十月份水電費，可「追加」新價，但十月份生活指數，却無法「追加」了。（齊家）

漲！
·葉萍·

不漲則已，一漲驚人。公用事業漲價，物價也跟着漲了！水漲船高，這是本來道理，但總希望能有風平浪靜的一天。

以精編方法爲讀者便利重要新聞一條不少勞工消息盡量求多

老牌漢奸難逃一死 梁鴻志昨日伏法
別開生面坐椅受刑 後腦一鎗仆地畢命

【本報特寫】巨奸梁鴻志，從出組「維新」而至「僞府」解體，歷任「院長」要職，附逆時間最久，終於在昨天下午一時廿三分在上海監獄刑場伏法。這道執行命令，昨天早晨才由司法行政部核准後，發達高檢處，担任執行檢察官戴榮鐸，書記官鄭今卉，立刻會同了典獄長徐崇文，在上午十一點十五分，派警到「忠」字二號監房，簽提執行。

奸雄不凡 視死如歸

梁逆被處死刑以後，正向最高法院提出抗告，滿以爲不至就死，他穿藏青條子呢長袍，藍褲，黃沙色絲襪，黑鞋，很從容地跟了法警，步出忠監，直跑到刑場，目覩四周戒備森嚴，心裏才有些着慌，這時戴檢察官，就開始訊問梁逆姓名年籍，最後諭知：「今天是你執行的日子，有沒有遺言」？梁聽到了這話，神色沒有轉變，並且提出質問：「爲什麼抗告沒有駁回，就要執行」？戴答：「奉命辦理」。梁知道多說沒用，要求給予紙筆，讓他寫兩封信。

上書主席 還說救民

法警在刑場上替他安排好了坐椅，他費了一個多鐘點，滿滿寫上三大張十行箋，內容方面，當局不願透露。後來向有關各方刺探，才知道共寫信兩封，一封是上蔣主席的，開頭就寫：「介石主席先生」，內容略敘他爲了避免和日人接觸，才由大連搬到上海，「八一三」事變，祗爲救民，並沒有政治野心，這次雖然不能完成救民的願望，可是問心還沒有愧對的地方……」。另一封信，是給他家屬丁慧貞，略說：

叮囑遺屬 玉魚殉葬

「玉魚是我最心愛的東西，因爲是龔老師所贈的，請殉葬。同時龔老師如果知道我這樣結果，定要悲傷不已，希好好的勸慰。三女年幼，殊放心不下，死後葬儀，力求簡單，不要鋪張，以符我平生爲人，並請趕快前來收屍」。寫完信已是一點十五分，又掏出一尾綠白色晶瑩光潔的玉魚，走近檢察官前恭恭敬敬的把信和玉魚送請轉達，態度非常鎮靜。然後回顧幾個法警，問道：「那一位執行」？「對不起是我」！五號法警王駿聲說。梁向他看了看，緊緊地握着他的手！「好！請不要使我難過」。王點點頭，叫他坐在預先放好一張木椅上。梁坐上木椅，兩手用力抓緊椅子的扶手，這時執行的法警，用左足踏在椅後，右手舉槍，「砰」！一下子，梁跟了槍聲仆地斃命，彈從左後腦穿過口腔，鮮血在腦部和口中，汨汨地流出，泥土上聚了一大堆凝結的血塊。這時正是一點廿三分。

檢驗屍體 梁妾具領

執行完畢，上海監獄門前張貼首席檢察官杜保祺的佈告，梁逆執行死刑的告示，不少市民圍着觀看，一面電知梁的家屬。三點多鐘，普善山莊卡車，把梁屍載送到常德路蘇檢屍所。這時地檢處季驗屍，檢察官隨帶法醫，蒞臨檢驗一過，當場梁妾丁慧貞要求具領，當命辦理具結手續，准許領回成殮，四時三刻中國殯儀館的接屍車到來，把屍體接去。梁就刑後，除口腔血漬外，面容栩栩如生，可謂「死不變色」。梁逆今年六十四歲，福建長樂人，今天將正式入殮。

續審張素民
高院昨日

歷任僞財政部所務署署長，僞財部敵產管理處處長之張素民，昨經高院再度審理，張逆自稱參加僞組織，全爲保持海關制度，維護英美財產，並請求庭上傳訊沈嗣良作證等語，嗣諭改期再訊。

行總機器廠建造 巨型起重機二架
今後輪船搬運物資效率百倍往昔

【本報訊】行總機器廠，近建造巨型起重機三座於求新碼頭，其中一座爲上海市最大起重機，長一百五十英尺，高八十英尺，搭載於浮橋上，一次可起重十五萬磅至廿萬磅，另兩座各能將軍用機器，發電機起重四萬磅至五萬磅，此項起重機龐大無比，以及火車頭，由船上搬至碼頭，僅需工人數名開動機器，可謂便利之極，今後輪船停靠岸邊，軍用物資利用新建起重機搬運，其效率定百倍於往昔。

端納 今日殯葬

端納遺體，業於昨日上午運至膠州路萬國殯儀館，定今日上午九時至十二時設奠，下午二時入殮，舉行簡單儀式後，即移葬虹橋路萬國公墓。據悉端納氏係英籍，爲世界規矩會會員，並無家屬在滬，祇有一女名妙蓮僑，現在美國，業已去電報喪云。

吳市長辭國大代表 京電

吳市長當選爲國民黨國大代表，現以國大開幕在即，而本市政務繁

冒充緝私隊長 反控他人敲詐

【本報訊】向在外洋輪船充當海員的甯波人樂嘉菱，因其母舅張如命，在復興公園充門警，故時往游覽，得識遊客梅良康，夏震邦，梅文標等十餘人，樂竟僞稱正在投考江海關，一經錄取，即可充任海關「緝私總隊長」一職，屆時渠可任用數十人爲隊員，薪給優厚，且有白米津貼。一羣失業朋友，聞訊紛託謀事，樂乃先後假借請海關要員白利南酒如爲名，向梅阿良等十五人，騙得八百餘萬元，狂嫖化用。事後梅等以音信杳然，迭向催詢，一味遊約，致羣起疑竇，堅決索還款項，乃

證交營業悽慘 經紀人要退出
宋子文昨接見杜月笙

行政院長宋子文，昨日上午十時三刻，在中行大廈辦事處，接見證券交易所理事長杜月笙，對證交最近情形，有所垂詢及指示。據聞該所一六號，六九號，二〇五號，及一〇八號經紀人要求退出交易所，並請發還保證金問題，刻尚未解決，該證券近日交易更見慘淡，各經紀人莫不叫苦連天。

聯合商場洋貨 多屬走私漏稅
當局嚴密注意查緝

【本報訊】自警局積極取締攤販後，本市攤販八萬戶，均感走頭無路。爲維持生計起見，紛紛籌組聯合商場。據悉，業已成立及即可核准成立之聯合商場，總數將達六十家之多。此等商場之設立，對治安交通並無妨礙，故當局並無限制之必要。惟當局認爲所謂聯合商場，實係推銷洋貨之大本營，而所售洋貨之來源，大半係屬走私漏稅或竊盜贓物，故擬對彼等嚴密注意，加強查緝，以免彼等成爲鼓勵不法行爲之淵藪云。

提倡國貨宣傳 今日下午舉行

市婦女會暨本市各婦女團體與中國生產促進會上海分會主辦之提倡國貨宣傳大會，定今日下午二時，在南京西路國貨商場舉行，由市婦女會理事長錢劍秋博士主持云。聞錢氏將於會後，即乘夜快車赴京，出席國大。

清潔所代所長 願以頭顱表清白

【本報訊】衛生局清潔所前任所長鄧元，前曾被人指控利用職權，大發糞財。不料一波未平，一波又起，現任清潔所代理所長張泉生，近亦被人向衛生局密告，有舞弊嫌疑。據記者向衛生局負責方面探悉：最近局方接獲檢舉張泉生之密告，已有多件。局方特於日前傳彼質訊，據稱：如能查出本人確有舞弊，本人寧願斷頭，惟所屬是否清白，本人不能保證，請予調查云。現局方除已派員進行澈究外，並已擬定嚴密組織之辦法，第一步按日登記糞夫工作情形，以便明瞭每一糞夫每日收進及運出糞便之確數，藉使管理人員無法從中作弊，以維市府收入云。

黃浦灘

中國通商進行，恢復杭錫分行。香港水警，職權業已劃分。神州日報十二日起革新。明年本市衛生行政，着重善後救濟及防疫。本市國大代表，昨日大批晉京。海軍基地司令部，會正式成立。市府重申前令，房租並以法幣計算。捲烟商號，昨向市府請願，吳市長准予轉飭各方磋商。

市黨部舉辦 黨員總登記

上海市黨部爲清理黨籍，健全黨的基層組織，特舉行黨員總登記，規定自本年十一月十一日起至十七日止（每日上午九時至下午五時）爲總登記時間，凡本市未取得聯絡關係之黨員，不論其原在本市或來自外埠，均應持有憑證依限親至登記處報到。

經濟圈

▲金融▼ 烚赤晨開二二八〇〇〇元，午收二二七〇〇〇元，飾金二五五〇〇〇元，紋銀一四〇〇元，美鈔暗市價二一八〇元，港鈔八八〇元。

▲證券▼ 公債統丙一四八〇元，華股永紗二〇〇〇元，美亞三四〇〇元，景福二〇八元，外股怡紗七六五〇元，英聯八二〇〇元，會德豐一八〇〇〇元。

▲米糧▼ 白粳五九〇〇〇元，杜秈四五〇〇〇元，農年一號粉二〇八〇〇元，蘭封黃豆二五五〇〇元，浦東小麥二九〇〇〇元，青島桶生油一三三〇〇〇元。

▲紗布▼ 四二支雙股藍鳳三五〇〇〇〇〇元，三二支藍鳳二七八〇〇〇〇元，二〇支特雙馬二三四〇〇〇〇元，一六支光明一七五〇〇〇〇元，一九二〇雛鷄士林一二六〇〇〇元，四君子元嗶嘰金印九二五〇〇〇元，三磅龍頭細布八二〇〇〇元，四大天王漂布九八〇〇〇元。

▲五洋▼ 捲烟前門一三八〇〇〇元，老刀七三〇〇〇元，肥皂固本四七五〇〇〇元，火柴美麗五〇八〇〇〇元，洋燭船牌六五〇〇〇元，火油美孚一六〇〇〇元。

被阻口外日輪 院長下令放行
所裝爲交換資物 且未懸有日本旗

據海軍上海指揮所消息，日前爲海軍海岸巡防處阻止入口之日商船第四日力丸，昨已由宋院長下令放行入口，因該輪裝運中央信託局之交換物資「礦木」三千噸，且並未懸有日旗。

乾洗專家 汽車接送
正章乾洗
地址霞飛路六百號 靜安寺廟對面 電話八三三一二　三三二一五

寶山路新民路 來安里口 新開
寶山浴室
設備貴族化 價格平民化
原子水汀 美式洋盆 彈璜沙法 消毒毛巾

上海市
人力車業職業工會召開成立大會通告
本會籌備迄今業已就緒茲定於十一月十日上午九時在淮安路二八八號本會大禮堂舉行成立大會除分別呈報外特此通告

楊俊麟律師代表 周才和 周才明 陳仁林 徐煥章 蔡蘭榮 徐金喬 徐金周 仇金香 緊要啓事
[illegible]

顧福江 殷海泉 緊要啓事
[illegible]

上海市
水汀整理漂漿業職業工會籌備會通告
籌字第二號
[illegible]
籌備主任 王植民

鳴謝
上海市製鏡業職業工會籌備會
上海市社會局范維綱先生
上海市總工會楊俊葛辛博二先生
上海市製鏡工業同業公會籌備會
孫立時黃曾杰二大律師暨各界
[illegible]

青白昨旗開得勝 四對○大敗蘇聯

勇於衝鋒費春華受傷退陣 老將風度李義臣連克兩城

【本報訊】昨日本屆足球聯賽第三週展開角逐，逸園球場中人山人海，四千餘球迷爭看，前屆冠軍青白隊首次瀝臉，與番軍蘇聯隊大會戰。下午三時，球場上長方形人屏，圍得水洩不通。上半時，戰況緊張，蘇聯全力應付，青白老將風度，戰來輕鬆，竟以二對○佔先。後半時，蘇聯雖全力反攻，奈何青白守如鐵壁，攻如猛虎，終又克二城，結果以四對○高奏凱歌，旗開得勝。

蘇聯獻花．青白誓師

大戰前，蘇聯卡洛列區捧上鮮花一束，青白許隊長文奎含笑接受，「和平之花」剛接過，球場上立即烽火連天，戰雲密佈，青白首先傾師來犯，李義臣率領衆三軍，大舉進攻，蘇聯不敢怠慢，死守防地，絕不放鬆，時隔十五分鐘，只見青白費春華帶球沿邊衝跟着挺進，費春華到達右角，見後面已有接應，即左傳阿奎，此時蘇聯後衞軍，上前攔刼，阿奎旋風般一轉，球已自後派出，由羅壽福搭住，暗渡陳倉，李中鋒鐵腿橫掃，直落網中，以一對○佔先。

番軍失勢 發動反攻

蘇聯失却一城後，發動反攻，「小黃毛」勞勃司托夫衝入青白陣地，左右翼同時並進，青白諸將即反身迎擊，大戰一通，被逐出境。不多時青白大軍壓境，圍住番軍京都，許文奎得球，妙傳小羅，小羅再傳李義臣，老李發起牛性，瞄準一腿，却開了個「高射炮」。接着李義臣二度衝鋒，迫近門前力蹴，蘇聯門將谷托夫暫充肉靶子，挽救一球。四十四分時，青白兵臨蘇聯城下，阿奎再以砲彈供給小羅，小羅一砲命中，蘇聯連失二城突。

小黃毛 ——餘威尚在 球運不佳——

上半時終，兩軍易地再戰，蘇聯誓師北伐，力圖收回失地，全軍猛攻，勢不可擋，十年前法商的「小黃毛」勞勃司托夫餘威尚在，奮不顧身，殺入敵地，想以妙脚回春，無奈老天不佑，被黃士傑鐵門一關未中，快快而退。接着青白費春華一馬當先，迫近番將門前，蘇聯後衛尼卓萊夫發急格來刼，與費春華撞個正着，老費受傷，退下陣來，調上秦必高。離終場沒多少時間了，大家正在爲蘇聯着急時，青白李中鋒又以左脚建功，打着得勝鼓撤回，番將連失三城，大勢已去。蘇聯一面堅守，一面猛力反攻，數次深入，總無法逞威，青白軍乘他攻勢稍懈，八面玲瓏的小羅，又竄入敵軍腹地，谷托夫撲出，小羅反射空門，成四對○，停戰笛鳴，青白遂坐鎮江山。

兩隊陣容

△青白

黃士傑
嚴士鑫 黃振東
秦必高 瞿永福 孟義良 高保正
李松筠下 下許文奎 上羅壽福 李義臣 顧以撤上 瞿永福下 費春華上

△蘇聯

谷托夫
尼卓萊夫 卡洛列區
密海洛夫 沙洛敏 齊倫谷夫
諾谷洛夫 蕭勒納斯 勞勃司托夫 鐵伏尼 凱普司汀

觀衆投石 白鷹飛去

足球賽‧打風盛

【本報訊】本市足球賽打風滋長，昨日足球聯賽乙二組白鷹與環球，原定於下午三時在晉元公園比賽，但因有少數觀衆以石頭投至場內，致無法啓賽，白鷹見狀，即要求裁判保障球員安全，可是裁判無法允其所請，致白鷹隊員全體離場，比賽遂宣告改期。

李麗華 匿居西子湖畔

【本報訊】自本市地方法院審訊僞明星後，一般落水影人，紛紛畏罪潛逃，聞敵僞時代紅極一時之僞女明星李麗華，因曾拍攝媚敵影片如「春江遺恨」等等，更爲恐懼，已於日前快車赴杭，匿居於西子湖畔某別墅內。

猶太佬招兵買馬 今日迎戰東華會

麥尼蒂鮑傑西拉蒂均將出馬

小將龍傑合羣今較量

【本報訊】足球聯賽，今午十時甲組龍傑與合羣會師於晉元公園，裁判王軍業，巡邊員金熙伯，吳守衛。三時正甲組東華在逸園迎戰猶太，裁判李國義，巡邊員陳吉祥，倪孝本。

東華在本屆聯賽中，二戰二勝，趾高氣揚，此番與黑馬猶太相遇，仍由老將戴麟經出馬，掛印拜帥，賈幼良，李垚分任左右翼，韓龍海鋒線。繆福禎坐鎮中堅，孫錦順二旁輔助，前衞，莊友仁張林根壓陣，劉顯漢看門，整個陣容構成一條百屈不撓的鋼練，並且是鋒利無比的雙股劍。但這匹黑馬，實力也够驚人，義僑隊的二個台柱，鮑傑，西拉蒂助陣，並且義僑的鐵門麥尼蒂也將於此戰中爲該隊效勞，那更是爲該隊生色不少，假如這頭倔强的黑馬使起性來，恐怕東華控制不了，反吃他一蹄。

兩隊陣容：

△東華

韓龍波
莊友仁 繆福禎
劉顯漢 張林根 于治興
李垚 孫錦順 戴麟經 韓龍海 賈幼良 黃克厚
（生力軍）李甯

△猶太

萊凡
惠羅 麥列希
曼亞 西拉蒂 傑柯勃
溫諾干 唐納斯 鮑傑
里司堡 柯普司汀
（生力軍）麥尼蒂

戰時新設國立中學 分別改隸各省市

復員工作已迅速完成

【南京九日電】教部戰時爲收容戰地青年，曾在各地設立國立中學，勝利以後，該部爲使中等教育返於常軌，乃將國立中學改歸省市接辦，及協助國立中學員生返鄉就業就學，原規定今年五月至十月爲復員時間，惟因交通工具及經費籌措均有困難，復員工作不免稍受影響，但截止目前爲止，原有國立中學五十餘校，除大學附屬中學，邊省國立中學，僑民師範，僑民中學，東北中山中學，漢民中學，及職業學校，仍予充實，俾示範地方，以及華北數省交通未復，四川國立中學，教育廳遲不接收外，其餘各地國立中學，均已交由當地省市教育行政機關接辦。至學生亦大多數按照所屬籍貫，分發各該省市教育廳局分發，並按五十八人一班經費連同學生公費，分撥各該省市，教職員則由教育部發給證書，由其返回本籍，向教育行政機關報到，其薪津亦分發各該教育行政機關轉發，復員工作，可謂迅速完成。至於華北方面之第一，六，七，廿二等國立中學，已決定展緩至年底復員，在川之國立中學，川籍生及其他無家可歸之學生，則暫時設立青木關中學，重慶師範，三之中學，並擴大重慶市立二中學容量，以維學生學業，同時命令川省教育廳，迅速設立學校，辦理接收。

駐區督學 首次座談

【本報訊】昨日下午四時半，市教局駐區督學，假市立新閘路小學會議室，舉行駐區後第一次座談會，議決各案：㈠中心國民學校，注重一般的輔導。㈡未設中心國民學校之區域，請國教處相機添設㈢私立學校基金伸縮問題，照局務會議議決案辦理。

被難學校代表 昨謁吳市長

請借款．重建校舍

【本市訊】本市被難學校聯合會代表孫翔仲，梅頌先，徐松石等十餘人，昨晨九時，往市府晉謁吳市長，該校等因所有校舍在戰時被毀，現大多借他人校舍上課，極不方便，曾向教育部呼籲救濟，教部極表同情，此次擬懇請吳市長撥給敵僞房屋，或由銀行團借款，在爐餘校址重建校舍。此等被難學校，計有東南體專，清心男女中學，愛國女校，浦東中學，廣東初中，崇德女中，澄衷中學，南洋中學，明德女中，新民中學，中華職業學校，育青中學，新華藝專，麥倫中學等。

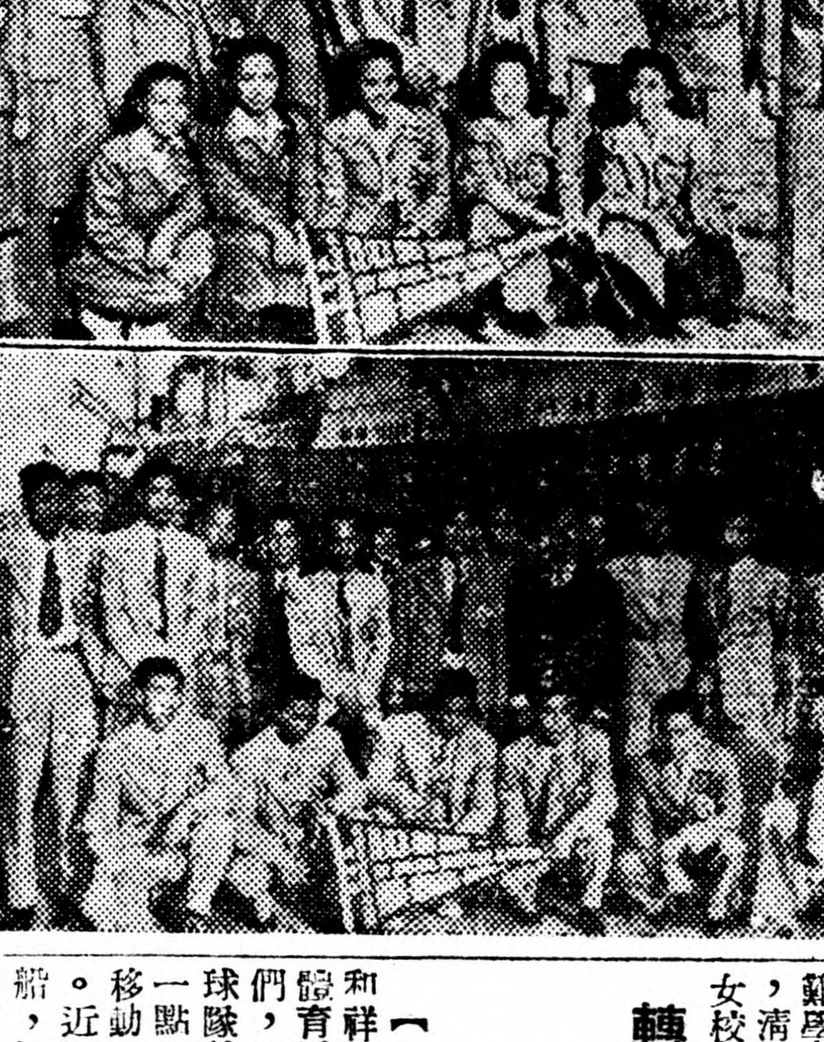

圖：上爲黑白女隊在碼頭合影。下爲黑白男隊全體在輪埠合影。

轉戰沙場十二載 黑白昨抵滬

一行廿九人下榻百樂門

【本報特寫】虹口公和祥碼頭上，站着一批體育界的先生們與記者們，他們候着菲島黑白籃球隊的蒞臨。突然遠處一點黑影，漸漸向這邊移動，還冒着一溜濃烟。近了，終於那艘荷蘭船，挺着大肚子前來，傍了岸，看見菲島的男女健兒們列隊在船的甲板上，扶着欄杆，眼光在搜索着碼頭上來接他們的籃委會的人們。他們男的一律青灰色的西裝，左胸上別着個大的「黑白」兩字的徽章。女隊員們是淺咖啡的西裝短裙。他們黝黑的臉，魁梧的體格，真是南國健兒的風度，只是女子隊却不見得長得怎樣高大。

一行二十九個隊員，跨上了籃委會特備的客車，駛往百樂門飯店，時光已是四點多鐘了。

歷史

黑白隊創立於一九三四年的秋季，過了二年，初試鋒芒，遠征怡埠，後環游各地比賽，曾經呂宋島的撈牛板，丹轆，邦邦牙，仙答洛等地，計得冠軍五次，亞軍四次，球員多數被選爲金帆華僑正式籃球選手，代表出席帆宿怡埠際賽，蟬聯三屆冠軍。菲島光復後，重整旗鼓，與美菲駐軍隊伍時作友誼賽，藉以增進球藝，今夏復在全帆中外夏令杯賽中居然獲得冠軍。

爲了觀光勝利的祖國，在領隊蔡聯發的率領下，全體整隊踏上歸國的征途！

戰術

黑白與羣聲都是菲島的甲組隊，據說羣聲蔡文章等，都是「黑白」出身。

他們的教練許書捷告訴我，他們作戰的方法很多，慣常用人釘人的方法，作地域防禦，襲擊的方法有：㈠慢襲，㈡快襲，㈢三人在前，二人在後的五人進攻法，㈣三人在後，二人在前的五人進攻法，與烟幕的襲擊等。羣聲常用的「拉蒲拉蒲」，也是他們常玩的。

黑白隊是終於來了，上海的球隊們，可不必以過分緊張的心理來應戰，致先遭到心理上的失敗。

陣容

領隊蔡聯發，祕書黃榮傑，男子隊幹事汪文偉，女子隊管理宋雁聲，女子隊教練許書捷，女子隊幹事邱清海。

男子隊隊長傅永信，副隊長邱清通。前鋒：沈仁壽，莊玉顯，林子儀。中鋒：蕭華陀，蔡金典。後衛：施榮螺，李金造，葉克熙，郭國業，許因珍。

女子隊隊長黃如蘭，副隊長吳玉物。前鋒：楊秀枝，陳玉潤，蕭香冷，盧淑惠，陳麗淵。後衛：蔡淑瓊，葉怡情，歐陽美蘭。（攸洛）

今日成立

——私校國教班教員聯誼會——

【本市訊】本市私校國教班教員聯誼會，定十日下午一時正式假山海關路市立育才中學，召開成立大會，屆時並柬請教局李副局長蒞會致訓，並推選理監人選。

蘇北難民救濟協會 上海市籌募委員會鳴謝啓事

查本會辦理蘇北難民救濟捐款勸募事宜，承蒙各界多方協助踴躍捐輸，綜合現款及物資房地產比值業已超過原定數額，具見我滬上人士樂善好施之雅懷，足爲矜式，計自本會成立之日起迄十月底止共收到捐款二十億另二千另四十四萬四千九百五十七元三角四分物資房地產比值約一億元，除各案分列細數公佈外，茲以本會宣告結束，謹此鳴謝，並爲捐輸諸君及熱心人士祝福，謹啓。

中華民國三十五年十一月十日

主任委員 杜月笙　副主任委員 吳開先

蘇北難民救濟協會 上海市籌募委員會收支報告表

（中華民國卅五年十月三十一日止）

甲 收入之部

㈠工界勸募[illegible]元㈡實業界勸募三五○，○○○，○○○元㈢商界勸募二九○，[illegible]元㈣金融界勸募二，八三一，[illegible]元㈤園遊大會門劵及選舉票款等項收入[illegible]元㈥婦女界勸募[illegible]元㈦特別勸募[illegible]元㈧平劇義演[illegible]元㈨浴室義賣[illegible]元㈩錢市長公子賀儀[illegible]元⑪越劇義演[illegible]元 舞廳業義舞義賣[illegible]元 足球義賽[illegible]元 出租汽車業營業提成[illegible]元 電影義映[illegible]元 西菜咖啡業營業提成[illegible]元 電台廣播[illegible]元 酒菜業營業提成[illegible]元 紙花義賣[illegible]元 利息[illegible]元

合計二，○二○，四四四，九五七，三四元

乙 支出之部

㈠滙解鎮江蘇北難民救濟會議一，八二二，三四五，三三八，六八元㈡承兌滙票五億元利息一九，二○八，四○○，○○○元㈢劃交湘災救濟會（平劇義演）四○，○○○，○○○元㈣平劇義演售付各項捐稅[illegible]元㈤與籌募捐款有關之業務開支[illegible]元（平劇義演開支、越劇義演開支、舞台租金、電影義映廣告費、義舞義賣開支、電台廣播開支、園遊會選舉各項開支、浴室義賣開支、婦女界紙花義賣印製費、招待費、捐冊印刷費、通告、車旅費、十四獎、章費等[illegible]）

合計二，○二○，四四四，九五七，三四元

說明

一 本會係蘇北難民救濟協會上海方面籌募捐款之機構預定目標爲二十億元自本年六月二十四日成立至十月三十一日結束之日止募得捐款包括銀行存息在內共計國幣二十億另二千另四十四萬四千九百五十七元三角四分除承兌滙鈔利息一千九百二十萬另八千四百元及劃交平劇義演項下湘災救濟會四千萬元平劇義演各項捐稅一千三百六十九萬六千三百三十三元六角六分及與經募捐款有關之業務開支一億二千五百十九萬四千八百八十五元下餘之數一十八億二千二百三十四萬五千三百三十八元六角八分掃數分五批滙解鎮江蘇北難民救濟會議谷主任委員正綱王副主任委員懋功統籌支配。

二 本會經常事務開支已由本會主任委員副主任委員及常務委員陸京士楊管北張敬禮三先生另行籌付不在捐款項下動支事務開支賬目亦由本會稽核組審核無誤。

三 本會捐冊共發出五千二百五十五本已收回五千一百十四本來函聲明遺失五十一本尚未收回九十本均由本會稽核籌募兩組會同逐項核對清楚于未收回捐冊及未繳捐款各戶已造冊移請上海市社會局辦理。

四 本會各項捐款收入概由捐款人及經募人直接解交經收捐款各銀行核收所有各項捐款之戶名細數均已分別登報鳴謝並列入徵信錄。

五 本會各項捐款收入及與經募捐款有關之業務開支所有賬表憑證均由本會稽核組主任李文杰會計師副主任朱警辭先生常駐審核無誤。

主任委員 杜月笙　副主任委員 吳開先

中華民國三十五年十一月十日

小茶館

工會要改進

擅自增收會費▽　△憑勢安插私人
理事濫施職權▽　△這些都要不得

編者先生：

從今年九月起，我是一直愛看貴報的，因爲貴報是工人的喉舌，我們的良師。幾月來，我由貴報得來許多知識，這裏我應該先謝謝貴報的指教。貴報既是工人的喉舌，現在我有一點關於工人的問題，懇借貴報一角披露，貢獻給我加入的工會。我愛護我的工會很深，我想如此坦白率直地下情上達，人家總不會誤解我的善意的。

我是加入上海市外商旅餐業職業工會的，服務在燕懋飯店，我們工會籌組於今年二月，成立於今年八月，這樣長的籌組時期，先生！你總能想像我們工會組織的艱難吧！成立後，工會會因房屋問題，停滯了兩個月。最近特捐捐過，房子有了，一切理應走上軌道，可是有許多問題，尚未能差強人意，在有話大家說的今日，我懷着惶恐和誠摯的心，謹向我們工會的理事會說幾句誠懇的話。

理事會在十一月五日，頒布從十一月份起，會費自二千元增至五千元。可是在十一月四日，發給每個會員一本會章，內載：二十八條〔本會經常會費，由會員代表大會議決，每月徵收二千元。那末這次增加會費，是否已經會員代表大會議決而實施？理事會說：本會經費日不敷出……因而提高會費。以一個會員立場的我說，本會雇用人員，計書記兩名，會計一名，工役一名，共達四名之多，儘可解雇一名書記，以節開支。聽說書記二名，一爲理事長關係人物，一爲某常務理事關係人物，因此礙難辭退。工會是大家的，要是都因關係人物而你安插一個，我安插一個，將成什麼樣子？我希理事會總能替全體會員的負擔着想。文據說其中一名書記，本爲僞社會局人員，勝利接收後，因附逆有據，而經開革，於是在各工會間混飯吃，而也會遭各工會的排斥。這點，理事會也應該注意。再有本會是上海市外商旅餐業職業工會，現在變成了沙遜公司飯店部職業工會，株守一隅，毫無發展。還有福利事業，前聞由負責人員製辦紀念毛巾分發給會員，承製廠商印錯字樣，遲擱了一月，聽說因在交涉調換或退款中，正式下文尚無。再有前次開的某常務理事無故停歇職工，停歇的職工職是復了，而該常務理事的去留，以及關於該次事件的公告，竟亦一無所有，至於這次成立工會的開辦費用，採購傢俱，添製文具等項，總賬一篇，細目一些沒有。而最要不得的，還是最近會員申請要求資方發給津貼，資方答應之後，工會就漲價，就開口要捐。我本了愛護工會的誠心，和希望理事會不走向失去羣衆信仰的危境，我懇切地請我們的理事會檢討過去，以勉將來。編者先生，你以爲我這次寫信的舉動錯嗎？即請編安。

燕懋飯店一青年「僕歐」上十一月六日

徵才

某報館徵求推銷員十人，男性，高中程度，擅長推銷報紙的爲合格，待遇取佣金十分之一。

某醬油廠徵求推銷員一人，初中程度，待遇抽佣金百分之十五。

吳興某農場，徵求機器帆船駕駛員一人，男性，要有修理和駕駛經驗的爲合格，待遇二十萬元。

吳興某農場，徵求園藝技師一人，男性，大學農科畢業，擅長培植花木的爲合格，待遇十二萬元。

某電台徵求報告員一位，女性，口齒流利的爲合格，待遇十萬，並供中膳。

某商行徵求營業員三人，女性，初中程度的爲合格，待遇面議。

某商行徵求商業外勤員三位，男性，高中程度，有外勤經驗的爲合格，待遇十五萬至六十萬元。

凡願擔任上項職務的，請至四川北路八五六號社會部上海職業介紹所應徵。

工人區雜記

·舍利子·

◆強盜的對象——女工友

論理，強盜來光顧你，非有相當的資格不行，只要翻開報紙，凡是遭遇到盜刼的人家，即使不是「大康」，也是「中康」，「小康」就已不引起強盜的垂涎，決沒有也是貧苦階級而給強盜一再光顧的。然而，憑着汗血博取一些可憐的工資的，並且是更可憐的女工，却也常給強盜做了掠奪的對象，不惜合夥行刼，那不是一件不易使人相信的事嗎？然而竟有這樣的事！

各個廠的女工友們，很有不少來自鄉間，單身隻影，舉目無親，她們自然沒有成立一個家庭的能力，於是工廠中有着廠房設備的，她們就宿在廠房內，沒有廠房設備的，當然要自己去設法宿所，於是有親戚的，寄宿在親戚家裏，沒有親戚，或有可以寄宿的地方，距離工廠太遠，往返不便，她們便集合了幾個「小姊妹」，合租一間房子，有三四人的有七八人的，她們又當然不會去租高樓大廈，只要租金低廉，聊蔽風雨，已經滿足。在每個工人區中，像這樣租賃在平房簷屋中的女工友集團宿舍，實在很多很多。裏面擱七豎八，有棕棚，有鋪板，有帆布床，有地鋪，空氣當然渾濁，光線也當然不會給你充足。

這種集團宿舍，就最引起強盜行刼的興趣。強盜來光顧，不是隨便的，是有日期的，最標準的日期，是在廠中發工鈿的當晚。他們——強盜事先探得了發工鈿的日期，便在這天晚上，集合了幾個人，帶了手槍？衝入那些宿舍。當然女人都是膽怯的，在強盜的手槍威嚇之下，那裏敢表示反抗？於是一個月汗血的所得，只好一任他們從行箱中，從枕底下，從衣袋裏，一古腦兒洗刼以去，被刼之後，她們也只有自認晦氣，不會報局，即使面貌認識的，恐怕結冤。所以，這種強盜往往不會陣上失風，也不會事後落網，倒霉的是這些女工友！

所以，有過這種經驗的女工，總把領得的工資，當時寄存在妥善的親友的家裏，因在這個萑苻遍地的社會，除此實在再沒有更好的辦法了。

顧全營養觀點の！

·嘉謨·

本市總工會將各業工會代表提出的關於工人生活指要的詢問，及建議，歸納七項，轉呈市府之後，已於十一月三日接到市府的批示說：

「據呈第二項，（在指數表食品類中取消黃豆，麥，稍提高糙秈品質）爲顧全營養觀點言，米質碾白，對於營養反爲有損，糙米之營養值，遠勝品質優良之白粳，所請應毋庸議；至其餘各項建議，已交有關部份研討，以備採擇」云云。

對於這個批示中硬指着說是「顧全營養觀點」一節，令人發生懷疑。

記得是在我們抗戰期間，日本國內也鬧着糧慌，昭和十七年九月裏，日本翼贊會曾將糙米問題，提付審議，首相東條那時已無法解除國內的恐慌，所以極力獎勵提倡吃糙米，但是日本一般的營養學者，却反對食糙米，他們的理由有三點：

一，足以引起消化不良。

二，含有抗維他命D的諸害。

三，容易發生酸過剩症。

由這三點來看，爲「顧全營養觀點」一語，還是一個很大的疑問？所以那位寫批示的長官，在白粳之上便加着「品質優良」四字。

農村前途的殷憂
從棉農破產說起

·蕭亢石·

六日小茶館載着一篇「花廠倒閉，棉農破產」的消息。說新棉登場，各軋花廠爲職工生活計，作最後之掙扎，但軋成了花衣，運至上海竟無人過問……而農民亦以每畝田收籽花一担（七三斤），現在價格每担三萬一千元，只能抵當人工，完租的錢還不够。

這一段消息，是多麼傷心的事實！筆者在前天回到故鄉（閔行）作了一次巡禮，也探問到關於農民的生活，單就棉花而論，每担僅售二萬七千元，（不足上述之價格）如果三數担同時售給花廠，其給付的代價，現鈔祗有一二萬元，其餘就打給其自己廠方的票子，或者到上海來領款，這事實雖然不是一律，但大多是如此交易，所以農夫在今年的秋收中，個個感到極度的痛苦，那一個不在唉嘆，這年頭是活不下了！

「一農敗百閙」，這是中國的諺語，所以在鄉鎮的商業，都一落千丈，凋零不堪，尤其是農村需要的日用品，步步的在高漲，農村都是沒有購買力了，在他們收穫不够成本的今日，非但是農村破產，而牽累到工商業的萎落，其前途的危險，正不堪設想呢！

聽說種稻的比種棉較好，不過亦是五十步與百步之比而已。那麼在今年的冬季，怎樣過活？明年春耕的資本，又當如何？爲地方的官吏，這殷憂應該如何的未雨綢繆，如果「急來抱佛脚」，那眞就糟糕了！尤其是江南富庶之地，造成災荒，那天下更不知要鬧到什麼田地了！

×　×　×

求職

第一八六四號某女士，民國大學畢業，曾任小學教員十四年，願擔任中學國文教員，家庭教師或書記。

第一八六九號某君，高中畢業，擅長工商業印刷等工作，願擔任工廠管理員，印刷業務員。

第一八七九號某君，高級師校畢業，曾任科員，站長，股長等職，願擔任交通機關職員或文書。

第二〇七七號某君，浙江人，上海南洋大學修業，曾任科長，局長，主任等職四年，願擔任文書或國文家庭教師。

第二〇七四號某君，江蘇人，聖約翰大學肄業，願擔任家庭教師或學校教員。

第二〇七五號某君，江蘇人，同濟大學肄業，願擔任初中各科家庭教師。

上項人才請至四川北路八五六號社會部上海職業介紹所接洽，電話四三一七二。

尋人

顏炳生（學純）立人立達先生，抗戰八載，音信阻隔，勝利以還，遍訪無着，今敝舍業已遷居上海鳳陽路四六四號，凡親友知其下落者，也請函知，以便拜訪，一敍離情。邵梓鄉率子立昌啓

紅金香煙

未晝無聊午夢長，醒來執卷費思量，惟有「紅金」能解寂，吸到興濃字亦香。

中國福新煙公司出品

周濂澤律師　受任上海市第三區造紙業產業工會常年法律顧問

事務所：西藏南路十弄五六號　電話：八三三六〇

經久耐用　無與倫比

回力牌

自由車胎　人力車　三輪車胎

正泰信記橡膠廠出品

攝生氏紅色輕便丸

最妥當的潤腸劑！

·功能·　健胃強身　調正大便

·主治·　肝火旺盛之便秘，嗜好煙酒之便秘，痔瘡痛之便秘，月經閉少之便秘，

ZIXON

藥房公司均售

·攝生氏藥廠監製·

總發行所　中正東路一二四九號

電話七二〇三五